

CARTE PROTOTYPE JUILLET 2016
sources diverses - échelle graphique



- PATRIMOINE**
- ① Ancienne minoterie
 - ② L'Écluse et le Moulin de Pont-Réan
 - ③ Château de la Massaye
 - ④ Château de la Quemerais
 - ⑤ L'Écluse et le Moulin du Boël

- Chemin de halage
- GR 39
- Itinéraires piétons
- Liaisons cyclables

- Arrêts de bus
- Gares

- 🚪 Les premières Portes de la Vallée
- 📍 Les premiers Lieux de la Vallée

- ACTEURS**
- ① Kayak club de Pont-Réan
 - ② Le domaine de l'Étrillet
 - ③ Gaec Amicalement Bio, lieu de vente directe
 - ④ La petite ferme, ferme pédagogique
 - ⑤ Centre équestre Équidéfente, La Corbinais

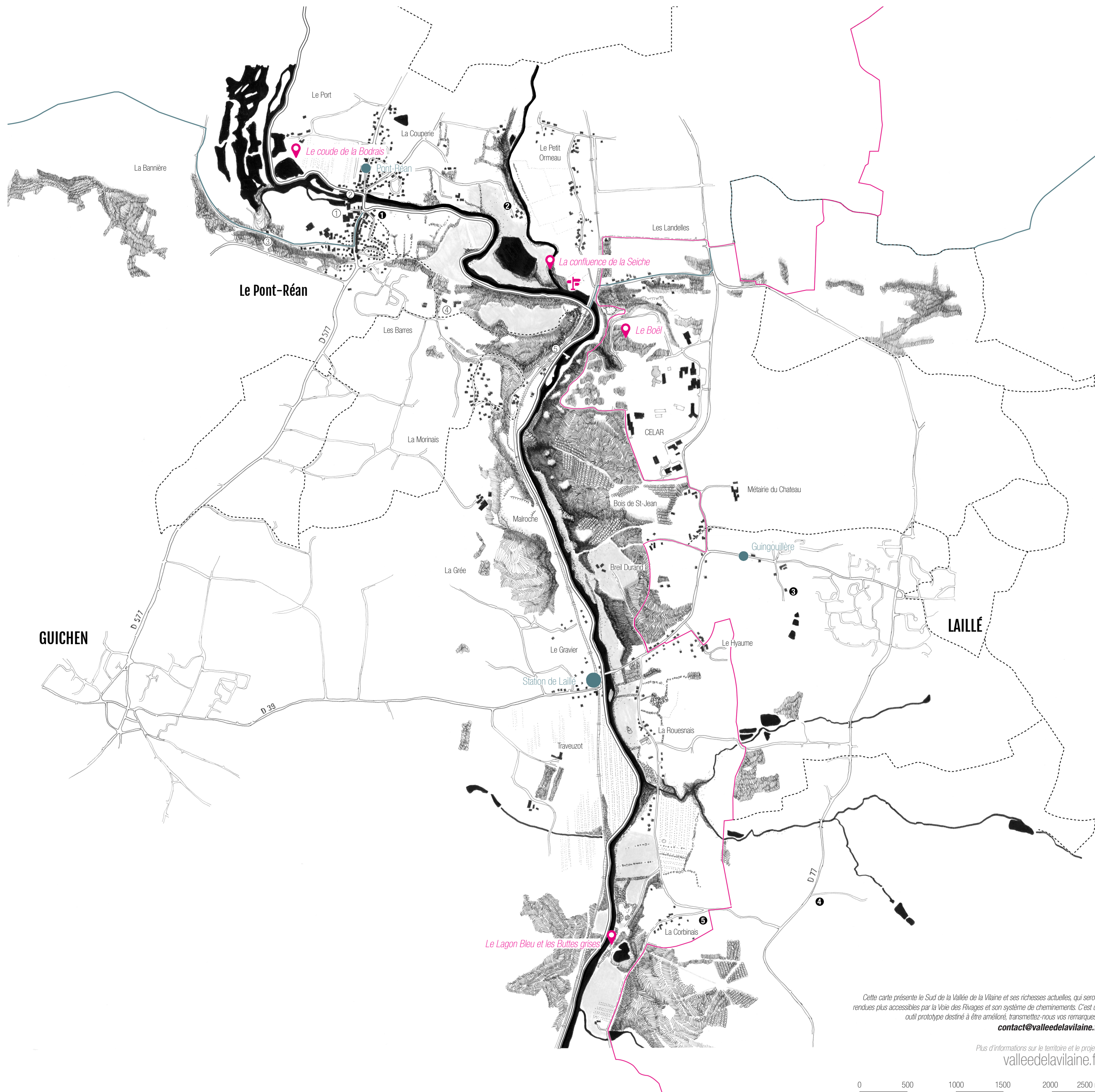

Cette carte présente le Sud de la Vallée de la Viline et ses richesses actuelles, qui seront rendues plus accessibles par la Voie des Rivages et son système de cheminements. C'est un outil prototype destiné à être amélioré, transmettez-nous vos remarques :

contact@valleedelavilaine.fr

Plus d'informations sur le territoire et le projet :
valleedelavilaine.fr

0 500 1000 1500 2000 2500 m



ACCÈS

EN TRAIN :
Gare de Rennes > Station de Laillé (Direction : Messac-Guipry et Redon) : du lundi au vendredi : 8.26 / 12.45 / 16.12 / 16.46 / 16.58 / 17.24 / 18.01 / 19.32 samedi, dimanche et jours fériés : 12.52 / 17.24 / 19.40
Station de Laillé > Gare de Rennes : du lundi au vendredi : 6.58 / 7.29 / 8.01 / 9.01 / 13.19 / 18.53 samedi, dimanche et jours fériés : 6.34 / 8.30 / 13.19 / 14.17 / 17.29 / 18.53

EN BUS :
Laillé - arrêt Guingouillère : Bus 79 et 72 (départ de Rennes) / Bus 95 (départ de Bruz)
Pont-Réan - arrêt Pont-Réan : Bus 63 (départ de Rennes) / Bus 91 (départ de Noyal-Châtillon-sur-Seiche et de Bruz)

À PIED :
 Depuis le centre-ville de Laillé : 30 min
 Depuis le centre-ville de Guichen : 45 min
 Depuis le centre-ville de Bruz : 41 min

ACTEURS

Les acteurs et leurs initiatives contribuent à valoriser le patrimoine de la Vallée, encourager ses usages sportifs ou ludiques, ménager ses terres et les cultiver, favoriser des échanges et des savoirs, créer de la valeur humaine autant qu'économique. Le projet de valorisation de la Vallée se construit avec eux. Quelque soit leur domaine, tous ont en commun le souci du territoire et des publics. Certaines initiatives existent depuis longtemps, d'autres sont très récentes ou encore en projet. Aidez-nous à poursuivre ce travail d'identification !

- | | |
|---|--|
| <p>Environnement, Education, Agriculture, Culture & Patrimoine</p> <p>1 CANOË KAYAK CLUB DE PONT RÉAN</p> <p>Club de canoë kayak ouvert à tous, favorisant la découverte des milieux et de l'environnement</p> <p>ckcp.fr/</p> | <p>Environnement, Education, Agriculture, Culture & Patrimoine</p> <p>4 LA PETITE FERME</p> <p>Ferme pédagogique ouverte récemment, proposant soin des animaux, jardinage et activités culturelles</p> <p>lapetiteferme35.free.fr/blog/</p> |
| <p>Environnement, Education, Social, Culture & Patrimoine, Tourisme</p> <p>2 ECODOMAINE DE L'ETRILLET</p> <p>Lieu d'accueil des publics et pépinière de projets autour du développement local et durable</p> <p>etrillet.fr/</p> | <p>Environnement, Sports & Loisirs, Culture & Patrimoine, Tourisme</p> <p>5 ÉQUIDÉTENTE, LA CORBINAIS</p> <p>Centre équestre proposant de nombreuses formules de balades autour de la Vilaine</p> <p>www.equi-detente.com/</p> |
| <p>Environnement, Agriculture</p> <p>3 AMICALÉMENT BIO</p> <p>Élevage biologique de veaux, lapins et poules. Vente directe à la ferme</p> <p>www.monique-soledaire.fr/amicalement-bio.html</p> | <p>Environnement, Sports & Loisirs, Culture & Patrimoine, Tourisme</p> <p>MAISON ECLUSIERE DE PONT RÉAN</p> <p>Suite à un appel à projets de la Région, ouverture prochaine d'un lieu de location de bateaux et de valorisation de la navigation fluviale</p> <p>www.touedelaivaine.fr/</p> |

Cette carte vise à représenter les lieux, connus ou mystérieux de la Vallée de la Vilaine, entre Rennes et Laillé, et les cheminements qui la traversent. Elle met en valeur des éléments forts de son patrimoine, certaines caractéristiques de ses milieux, certains des acteurs qui la font vivre et qui contribuent à écrire l'histoire de ce territoire.

Au cœur de la Vallée coule la Vilaine, ce fleuve souvent mal identifié, qui représente tout autant les racines que l'avenir du territoire. Sur cette Vallée, travaillée depuis des siècles par la main de l'homme, à travers les activités de carrières et d'agriculture qui façonnent son paysage, un grand projet de valorisation est en cours. À l'initiative de Rennes Métropole et des sept communes de la Vallée (Bruz, Chavagne, Laillé, Le Rheu, Rennes, St-Jacques, Vezin-le-Coquet), ce projet se donne pour objectif de créer de nouveaux cheminements pour partir à la rencontre de ses paysages et de son patrimoine. Il cherche aussi à renforcer les activités humaines et les usages touristiques, sportifs, agricoles et culturels qui peuvent s'y développer dans un souci de préservation de l'environnement.

À terme, de nouvelles voies, la Voie des Rivages et les Voies des Terres, seront créées pour offrir de nouvelles connexions entre les villes et ces terres, ces étangs quelque peu ignorés. Trois sites traversés par le fleuve, à la Prévalaye toute proche de Rennes, à Cîcé, au cœur de la Vallée, et au Boël, et au sud, seront à terme aménagés pour se promener, faire du sport, découvrir l'histoire de la Vallée, sa faune et sa flore, ses roches et ses affluents. L'Agence Ter est chargée de conception et de la mise en œuvre de ce projet d'aménagement.

Le projet, c'est aussi une démarche culturelle qui invite acteurs, habitants et visiteurs à arpenter cette Vallée vivante, y vivre de nouvelles expériences et contribuer à sa mise en valeur dans un souci d'ouverture, de respect de son histoire et d'attention à ses milieux.

Cette carte est un premier outil de valorisation de la Vallée de la Vilaine qui sera, au cours du temps, enrichi par de nouvelles propositions témoignant de l'avancée du projet. C'est un prototype que nous vous invitons à enrichir en nous transmettant vos remarques.

« Traversées et escalas » est une action pilote proposée par l'agence Ter et la coopérative culturelle Cuesta en charge du projet de valorisation de la Vallée de la Vilaine mis en place par Rennes Métropole et les communes de la Vallée. Bureau Cosmique, collectif rennais, est associé à sa mise en œuvre. Participent à son développement de nombreux acteurs et artistes implantés sur le territoire ou venant de plus loin.

UNE VALLÉE SECRÈTE

La Vallée est composée de nombreux lieux inaccessibles ou privés. Au fil des ans beaucoup de chemins se sont fermés : leur usage n'était plus d'actualité, ou leurs propriétaires craignaient pour leur tranquillité ou celle de leurs bêtes. Particulièrement mystérieux et protégé, le Sud de la Vallée est emblématique de cette Vallée secrète. Un vaste espace est occupé par le Celar, centre technique de la Direction Générale de l'Armement, expert sur les systèmes d'information, de télécommunications et leur sécurité. De nombreux terrains privés ou des zones peu faciles d'accès fragmentent ce secteur de la Vallée, connu pour quelques lieux emblématiques comme le Boël ou Pont-Réan, qui pourraient être visités d'avantage au regard de leur intérêt patrimonial.

Les lieux cachés et peu fréquentés par l'Homme sont propices à la protection des espèces. La Vallée fonctionne comme une réserve de biodiversité : quand au Nord c'est le fond de vallée humide qui abrite ces niches écologiques, au Sud ce sont des milieux très spécifiques notamment le Bois de St-Jean et les landes du Boël. Ces dernières, dont l'existence est liée à l'activité de l'homme, se caractérisent par un sol pauvre, une végétation de bruyères et d'ajoncs, des pelouses sur affleurements rocheux et des boisements de pente. La présence de bois et de landes juxtaposés accueille une diversité d'espèces accrue par la présence de la Vilaine qui attire les oiseaux aquatiques, notamment le Pouillot siffleur, très rare à l'échelle de l'Ille-et-Vilaine. Le Boël est ainsi classé ENS (Espace naturel sensible) par le Département. Cette Vallée secrète c'est aussi, et c'est très caractéristique du Sud de la Vallée, un territoire proche de ses traditions et de son histoire, qui s'efforce de renouer avec et de s'en faire témoin comme le propose chaque année le festival « Vents de Vilaine » sur la cale de Pont-Réan. Patrimoine fluvial, chants et récits de bateliers, c'est toute une mémoire fragile qui est mise à l'honneur.

La Vallée secrète, c'est cet ailleurs à portée de pas, ce paysage méconnu qui ne se dévoile pas d'un coup, cet inconnu qui peut s'ouvrir à tous si chacun veille à le préserver. La Vallée secrète, c'est 1 000 lieux cachés, petits ou grands, les espèces qui la peuplent, les récits qui la nourrissent.

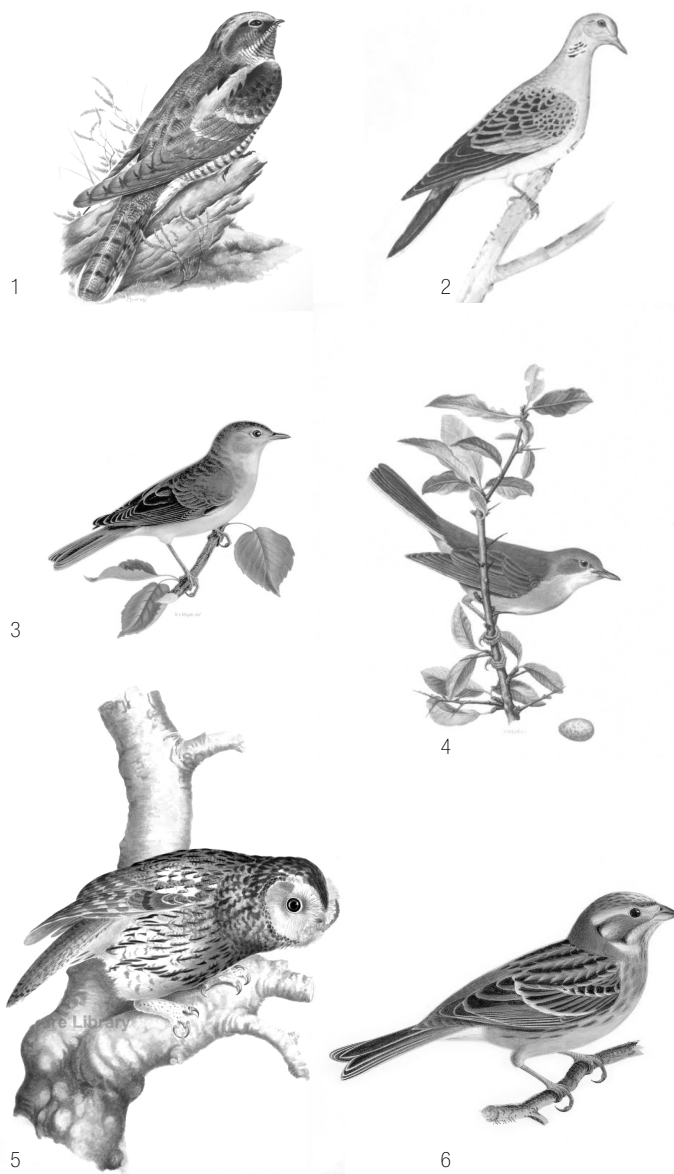

▲ Oiseaux d'intérêt local observés dans le bois et landes du Boël, MNIE (Milieu Naturel d'Intérêt Environnemental) : 1. Engoulevent d'Europe (*Caprimulgus europaeus*), 2. Tourterelle des bois (*Streptopelia turtur*), 3. Fauvette des jardins (*Sylvia borin*), 4. Fauvette grisette (*Sylvia communis*), 5. Chouette hulotte (*Strix aluco*), 6. Bruant jaune (*Emberiza citrinella*)

Sources : bibliothèque Universitaire Sciences et Philosophie, Rennes 1 et sources diverses

LES PREMIERS LIEUX DE LA VALLÉE

Le coude de la Bodrais La Vilaine quitte ici la plaine alluviale et rencontre les roches dures caractéristiques du sud du territoire de la vallée. Cette rencontre a généré ce coude très marqué dans le paysage, aussi connu sous le nom de la plage verte de Bruz.

Pont-Réan C'est un endroit précieux, à cheval entre deux villes, Bruz et Guichen reliés l'une à l'autre par un pont qui enjambe la Vilaine et a donné son nom au lieu. Ce pont construit en 1767 a une histoire très ancienne. Une voie romaine y passait. Au moyen-âge, c'est l'un des quatre ponts qui permettait d'enjamber la Vilaine entre Redon et Rennes. Pour le franchir, il fallait s'acquitter d'une taxe auprès du châtelain de Bréal-sous-Montfort. Le mot « Réant » viendrait de « réance » (rançon). Ce lieu fréquenté a permis le développement de commerces et d'auberges aux abords. Aujourd'hui encore se font face, de part et d'autre du pont, le Grand Hôtel et l'Auberge de Pont-Réan. Baigné par la Vilaine, plusieurs activités d'eau s'y développent avec l'ouverture prochaine de la maison éclusière, qui a fait l'objet d'un appel à projets de la Région Bretagne visant à promouvoir des expériences innovantes autour de l'eau, et le développement du Canoë-Kayak club.

La confluence de la Seiche La Seiche est l'un des sept affluents de la Vilaine et l'un des plus importants. Cette rivière aux méandres prononcés, aux eaux poissonneuses, a un débit très capricieux. Comme son nom l'indique, peu abondante en été elle peut connaître de fortes crues en période humide. Elle coule sur un sol schisteux, non perméable, qui la rend très dépendante des précipitations. Le paysage en bord de Seiche est très ouvert, avec peu de talus et peu de haies. Après un périple de 100km, elle longe le parc de l'an 2000 à Bruz puis l'éco-domaine de l'Etrillet, avant de se jeter dans la Vilaine. A cet endroit la vallée s'élargit, la Vilaine prend de l'ampleur puis semble filer droit jusqu'à pénétrer le massif rocheux du Boël. La Vilaine ne peut se concevoir sans ses affluents, qui l'accompagnent et la renforcent, qui marquent le paysage et proposent d'autres voyages.

Le Boël Le sud du territoire de la Vallée de la Vilaine est marqué par un paysage très tourmenté, lié aux alternances plissées de la roche mère, divisé par une faille dans laquelle coule la Vilaine. C'est ici que s'achève le bassin rennais et que débute le massif armoricain. À la rencontre de ces deux entités géologiques, un affleurement rocheux imposant et emblématique marque le changement de paysage. Le Boël, coteau de schiste de la Vilaine, a pendant longtemps représenté une source de matériaux pour la construction rennais. «Le Cahot, village où était extrait la pierre (...) a d'ailleurs donné son nom à un type de bateau qui transportait les pierres au XIX^{ème} siècle : les cahotiers.» Avec l'extraction c'est toute une vie locale qui s'est organisée autour des carrières et de Pont-Réan. Les cahotiers remontaient la Vilaine jusqu'à Rennes ou Vezin-le-Coquet, rythmant la vie des écluses et celle du fleuve. Du temps de l'exploitation, le Boël était un paysage très différent de ceux que l'on connaît actuellement. La pierre violette était à nu et les falaises saillantes. Lorsque l'activité des carrières a cessé, la végétation a colonisé l'espace. Le sol pauvre et acide a donné naissance à une lande imposante qui forme aujourd'hui l'originalité de ce paysage très apprécié des promeneurs. Le schiste est visible au-delà des carrières puisque de nombreux bâtiments traditionnels affichent encore des façades en pierre du Boël. Associé à la brique d'Apigné ou de Chartres-de-Bretagne, le sable des sablières et la chaux des fours de la Lormandière, le schiste s'intègre à l'architecture patrimoniale de la Vallée qui nous raconte les richesses de son sous-sol.

Le Lagon Bleu et les Buttes Grises Le Lagon Bleu et les Buttes Grises sont les deux parties d'un même ensemble : une ancienne gravière très profondément creusée à flanc de roche. Le site de la carrière a été englouti sous les eaux dans lesquelles se reflète le vert des sapins accrochés aux falaises qui entourent le lagon. La tête émergée d'un mât d'éclairage rappelle le caractère peu ordinaire de cette pièce d'eau aux allures nordiques. Cette partie du site est aujourd'hui inaccessible, seules les buttes grises formées par le rejet du schiste extrait des carrières, peuvent être visitées. Au sommet et dans les creux des bosses qui forment ce paysage étonnant, des enfants y ont installés des parcours de cross. La Vilaine borde ce site. La végétation a envahi ses bords, mais en regardant bien on aperçoit le quai de déchargement où le schiste était chargé dans les péniches qui y accostaient pour transporter la marchandise.